



## Eigersund kommune – Saksframlegg politisk sak

Dato: 20.06.2022  
Arkiv: :FA-L12, GBR-5/168, PL-20120001  
Arkivsaksnr.: 22/1382  
Journalpostløpenr.: 2022023130

Avdeling: Samfunnsutvikling  
Enhet: Plankontor  
Saksbehandler: Karoline Laupstad  
Stilling: Planrådgiver  
Telefon: 51 46 80 00  
E-post: karoline.laupstad@eigersund.kommune.no

Saksnummer	Utvalg/komite	Møtedato
022/22	Rådmannen delegert	09.06.2022

### Reguleringsendring etter forenklet behandling - diverse justeringer i detaljregulering for gang- og sykkelveg langs fv. 4286 Ytstebrødveien på strekningen Skadberg – Saurdalsveien

#### Sammendrag:

En har mottatt søknad om mindre regulering- og bestemmelse endring for plan id 20120001-02 - Detaljregulering for gang- og sykkelveg langs fv. 4286 Ytstebrødveien. Hensikten er å rydde opp i mangler og løsninger som uteble i vedtatt reguleringsplan. Etter en gjennomgang av planstrekningen har man sett på bygge- og anleggsbeltet, VA-situasjonen og prosjektets gjennomførbarhet. Gjennomgangen resulterte i totalt 26 endringer langs planstrekningen. Ved å sikre disse endringene, vil planen være byggbar og i henhold til håndbok N100 Veg- og gateutforming.

#### Kommunedirektørens vedtak:

Det vedtas en regulering- og bestemmelses endring etter forenklet saksbehandling i reguleringsplan for plan id 20120001-02 - Detaljregulering for gang- og sykkelveg langs fv. 4286 Ytstebrødveien som medfører følgende endringer i:

Plankart:

1. Oppdateres med pkt. 1-26 jfr. Plankartene datert 06.05.2022 – «Nummerert oversikt over planendringer – del1».

Bestemmelser:

2. Punkt 3.2 – under formålet Gang- og sykkelveg (SGS)
  - Eier av gnr./bnr. 4/146 kan benytte seg av gang- og sykkelvegen for adkomst til driftsbygningene sine.
  - Følgende eiendommer kan krysse gang- og sykkelvegen for adkomst til sin landbrukseiendom: gnr/bnr. 4/6, 6/1-2 og 7/14.
3. Punkt 3.2 - under formålet Annen veggrunn – grøntareal (SVG): Inngrep i SVG67 og SVG72 skal begrenses mest mulig.
4. Punkt 4.1 – Kulturminne 249355 er tatt bort ettersom det her ikke er behov for utgraving.
5. Punkt 4.2 – Innenfor #5 og #6 kan det ikke foretas gravearbeider i anleggsbeltet, heller ikke fjerning av matjord.
6. Punkt 5.1 – Automatisk fredete kulturminner

- Der plangrensen passerer ID14562 og 14563 skal eksisterende gjerde med stålstooper og ståltråd bli stående som buffer mot gravrøysene under anleggsarbeidet, i tillegg skal det settes opp anleggs-gjerde bak trådgjerdet.
- Eksisterende trådgjerder ved ID14562 og 14563 må fjernes av hensyn til trafikksikkerheten, ved fjerningen kan det ikke foretas noen form for inngrep i bakken. Masser og steiner under gjerdene kan ikke flyttes på da de er en del av gravrøysene og derfor freda.

Vedtaket er fattet på delegert fullmakt fra Planteknisk utvalg og med hjemmel i plan- og bygningsloven §§12-12 og 12-14.

## Saksgang:

### Eventuell tidligere politisk behandling:

#### **Reguleringsendring etter forenklet behandling – diverse justeringer i detaljregulering for gang- og sykkelveg langs fv. 4286 Ytstebrødveien på strekningen Skadberg – Saurdalsveien.**

Eigersund kommune har mottatt en søknad om en mindre regulering- og bestemmelses endring i tilknytning til plan id 20120001-02 - Detaljregulering for gang- og sykkelveg langs fv. 4286 Ytstebrødveien.

En vil i denne saken komme inn på følgende forhold:

1. Vurdering om det er mindre reguleringsendring
2. Kort presentasjon av hva saken gjelder
3. Gjennomgang av uttaler
4. Ros-analyse og konsekvensvurdering
5. Rådmannens vurdering og konklusjon

#### **1. Vurdering om det er mindre reguleringsendring**

Etter at uttalefristen for varslinger er passert har rådmannen vurdert at søknaden kan behandles som en mindre reguleringsendring etter pbl §12-14. Det reises ofte spørsmål om hva som kan anses for "mindre reguleringsendring" av reguleringsplan. I noen grad må det være opp til et skjønn i det enkelte tilfelle hvor grensen går. Det er heller ikke gitt uttømmende retningslinjer jfr. tidligere lov. Selv om mindre endring av reguleringsplan behandles noe enklere enn reguleringsendring etter §12-14 jfr. § 28-1 i gammel pbl. gjelder bestemmelsene om samråd og medvirkning også for slike endringer, dvs. at bl.a. berørte sektormyndigheter må gis anledning til å uttale seg. Det er ikke klageadgang på avslag på en mindre reguleringsendring.

Grensegangen mellom ordinær regulering og en mindre endring av reguleringsplan er et skjønnsspørsmål som må vurderes konkret i hvert enkelt tilfelle. Viktige forutsetninger for å gjennomføre planen skal ikke forandres nevneverdig dersom endringen skal kunne behandles som "mindre endring", noe en vurderer at denne justeringen ikke medfører.

Dersom det er tvil om endringen er mindre, bør saken uansett behandles som en ordinær reguleringsendring etter § 12-14.

Etter en samlet vurdering konkluderer en med at dette dreier seg om mindre endring, da viktige

forutsetninger for å gjennomføre planen ikke blir endret og det omfatter kun justering av plankart og bestemmelser av mindre omfang. Dette vil så langt en vurderer det således komme inn under begrepet forenklet behandling av reguleringsendring og saken blir derfor fremmet etter §12-14.

## 2. Kort presentasjon av hva saken gjelder

Det er søkt om at det foretas en reguleringsendring etter forenklet behandling og som omfatter følgende forhold i:

### Endringer i plankart

### Gjeldende reguleringsplan:

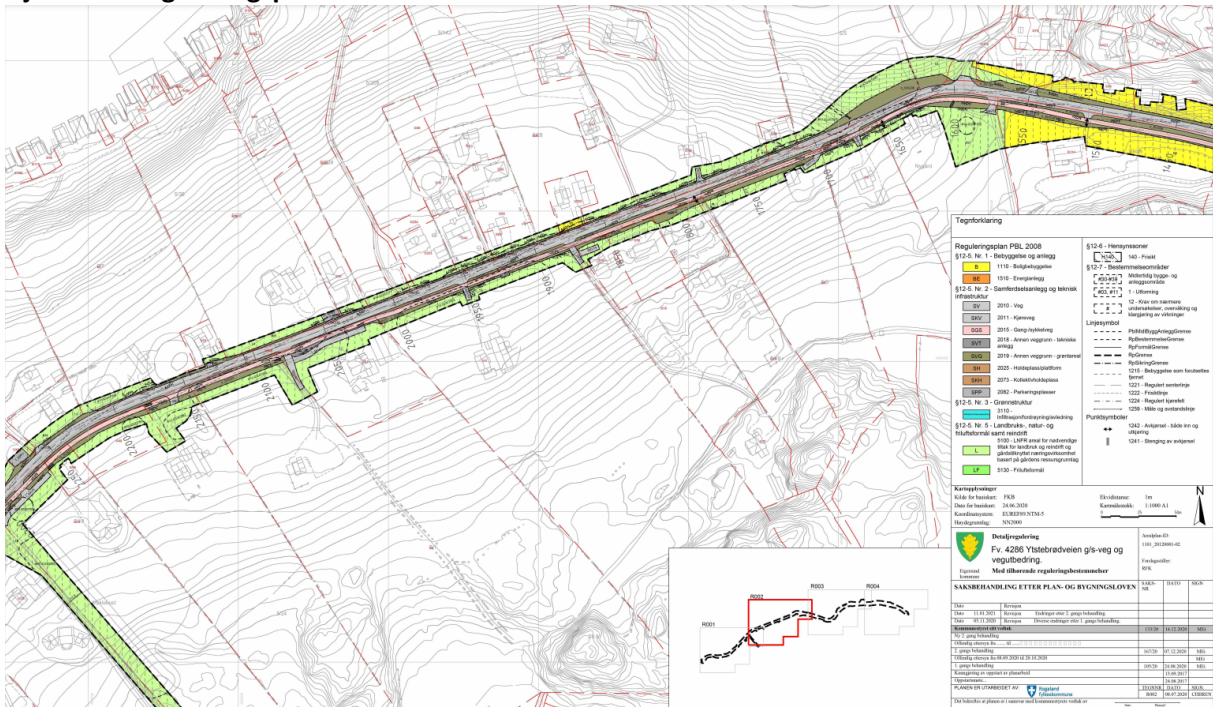

**Foreslått endring:**

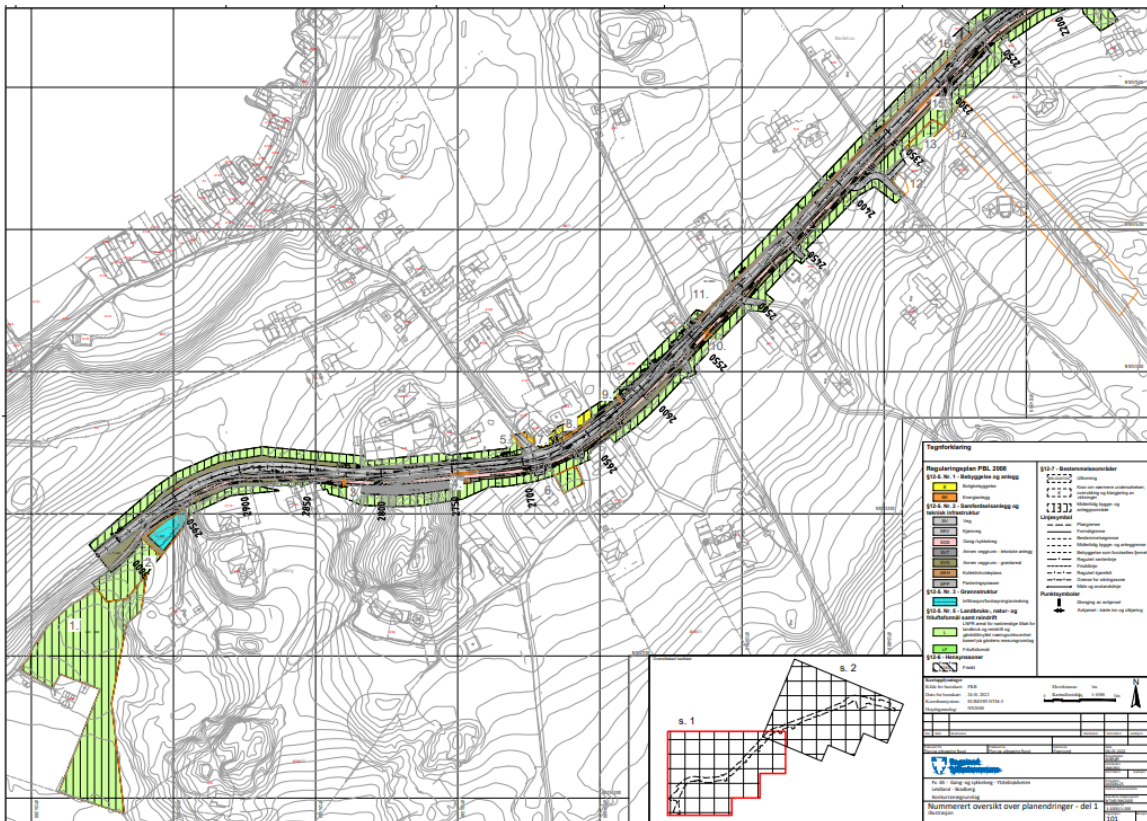
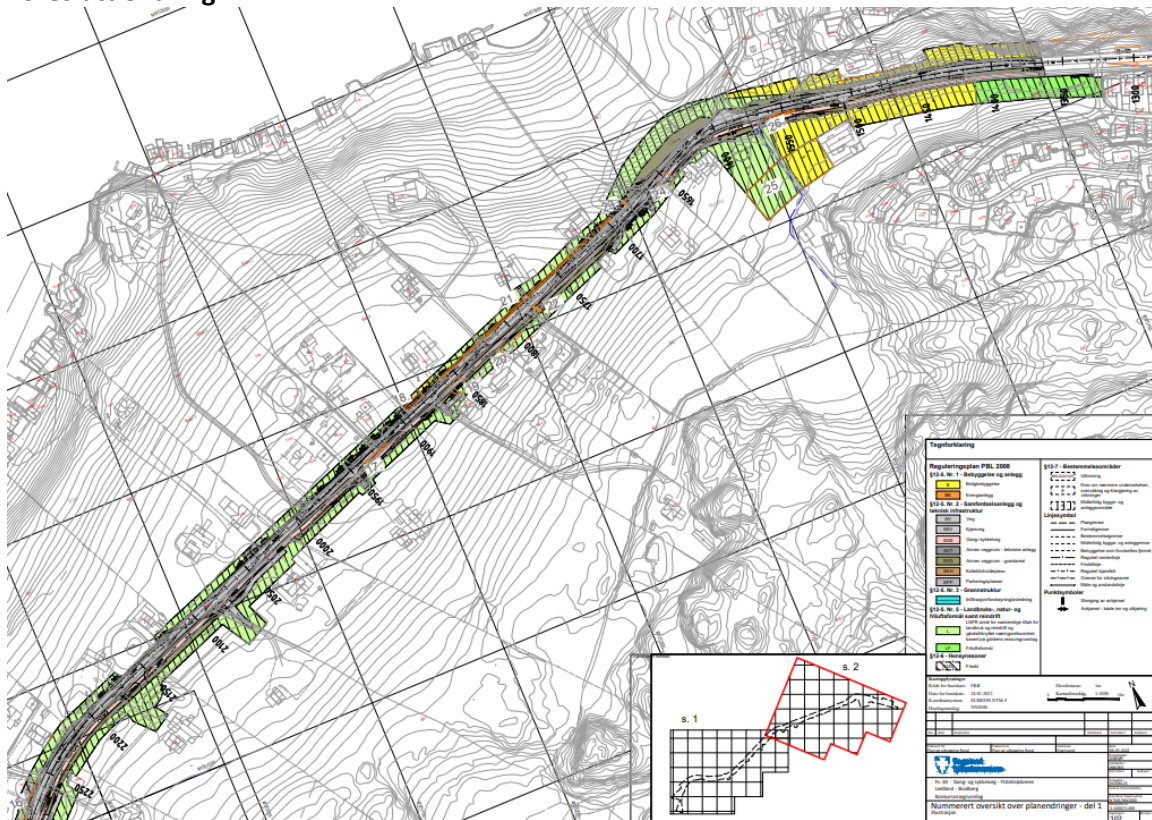

Fylkesveg 4286 Ytstebrødveien, i Eigersund kommune mangler et sammenhengende tilbud for mange trafikanter. Rogaland Fylkeskommune har laget en plan beskrivelse for dette. Planen ble vedtatt den 14.12.2020 i Eigersund kommune. Etter en ny gjennomgang av planstrekningen hvor man har sett på

bygge- og anleggsbeltet, VA-situasjonen og prosjektets gjennomførbarhet, ble det oppdaget 26 endringer som burde gjøres langs strekningen for å gjøre den byggbar og ihht håndbok N100 Veg og gateutforming.

Følgende endringer gjøres:

1. Overvannshåndtering – 4/6 – pnr. 3000  
Eksisterende infrastruktur lengre vest har ikke kapasitet til økt vannføring fra nytt anlegg. Det er derfor behov for en større utvidelse av plan for at prosjektet skal ha mulighet til å lage en best mulig løsning for overvannshåndtering for vestre del av prosjektet. Det er avklart og akseptert skriftlig av kulturarv, og det er sendt inn en søknad for tiltak i vassdrag til fylkeskommunen. Søknaden ble godkjent 08.03.2022.
2. Flytting og omgjøring av infiltrasjonsbasseng – 4/6 – pnr. 2950-2970  
Infiltrasjonsbassenget må erstattes fordi grunnforholdene ikke er egnet til løsningen med infiltrasjon i grunnen. Bassenget gjøres derfor om til et fordrøyningsbasseng. I tillegg til dette må bassenget eies og driftes av Rogaland fylkeskommune. Vedtatt plassering av bassenget er uegnet, så ved å flytte bassenget opp i vegkanten kan det driftes bedre.
3. Opprettholdelse av innkjøring til låve og garasje – 4/6 – pnr. 2825  
Landbruksavkjørselen flyttes til låven lenger øst, vist med pil, for å ivareta siktforholdene. Landbruksavkjørselen vil dermed bli ny adkomst for garasje og låve, og de eksisterende adkomstene stenges.
4. Utvidet kantstopp – Fylkeskommunens eiendom – pnr. 2730-2750  
Kantstoppet må utvides for at kravet i N100 om 20 meter kantstopp kan imøtekommes.
5. Fjerne annen veggrunn – 4/41 og 4/16 – pnr. 2685-2700  
Vegen som er regulert til annen veggrunn grønt hører til kommunen, så det vil ikke være nødvendig å erverve så mye som først vedtatt inn i krysset.
6. Utvide bygge- og anleggsbelte - 4/146 – pnr. 2670-2685  
Grunnet sprengningsarbeid ved Skadbergfjellet, vil det bli etablert alternativ parkering for bilverkstedet under anleggsarbeidet.
7. Stenge adkomst og fjerne annen veggrunn – 4/16 – pnr. 2665  
Eiendom 4/16 har allerede adkomst på nordsiden, og fylkeskommunen vurderer det til at eiendommen ikke har behov for to adkomster. Grunnet trafiksikkerhet, ønsker man å redusere adkomst rett ut i fylkesvegen hvor dette er mulig.
8. Nytt kantstopp – fylkeskommunens eiendom, grenser til 4/16 og 4/168 – pnr. 2645-2665  
Kantstoppe på nordsiden ble ikke tatt inn i vedtatt plan, så de legges inn i reguleringsendringene. For ikke å gjøre for store inngrep i terreng og tilstøtende eiendommer, har vi fått godkjent fravikssøknad som tillater kantstopp ned til 2,5 meter bredde, og 15 meter lengde (kravet i N100 er 2,7 meter bredde og 20 meter lengde).
9. Landbruksavkjørsel – 4/9 – pnr. 2615  
Landbruksavkjørselen ble ikke tatt med i vedtatt plan, så den er regulert inn i planen med pil.
10. Fjerne kantstopp – fylkeskommunens eiendom – pnr. 2540  
Det er et kantstopp 200 meter unna med kantstopp på begge sider, så vi ønsker å fjerne dette.

11. For smal grøft – alle eiendommer mellom 4/39 og 5/40 – pnr. 2280-2540  
Annen veggrunn grønt er regulert til 1 meter i vedtatt plan, noe som er for smalt for å kunne gjøre nødvendige tilpasninger til grøft. Vi ønsker derfor å øke bredden til 1,5 meter, fra eiendom 4/39 til 5/40, dette er på nordsiden av vegen.
12. Fjerne bygge- og anleggsbelte – 5/76 – pnr. 2370  
Det er ikke behov for anleggsbelte helt inntil huset, så har valgt å redusere dette.
13. Utvide anleggsbelte – 5/76 og 5/23 – pnr. 2350-2320  
Anleggsbeltet utvides for å ha plass til nødvendig tilpasninger, samt må vi flytte en landbruksgrind – ny plassering kan være utfor regulert areal slik planen fremstår i dag.
14. Fjerne bygge- og anleggsbelte – 5/23 og 5/10 2300-2310  
Anleggsbeltet ble i sin tid anlagt for at det skulle anlegges overvannshåndtering, men dette er ikke mulig, så overvannshåndteringen tas helt i vest.
15. Utvide kantstopp – fylkeskommunens eiendom – pnr. 2325-2305  
Kantstoppet utvides for at kravet i N100 om 20 meter kantstopp kan imøtekommes.
16. Nytt kantstopp – 5/15, 5/40 og 5/20 – pnr. 2255-2275  
Kantstopp på nordsiden ble ikke regulert inn i vedtatt plan, så de er regulert inn i endringene. For å ikke gjøre for store inngrep i terreng og tilstøtende eiendommer, har vi fått godkjent en fravikssøknad som tillater kantstopp ned til 2,5 meter bredde, og 15 meter lengde (kravet i N100 er 2,7 meter bredde og 20 meter lengde). Dette kantstoppet planlegges med 15 meter lengde med mur.
17. Utvide kantstopp – fylkeskommunens eiendom – pnr. 1920-1940  
Kantstoppet må utvides for at kravet i N100 om 20 meter kantstopp kan imøtekommes.
18. Nytt kantstopp – 5/28 – pnr. 1875-1895  
Kantstopp på nordsiden ble ikke regulert inn i vedtatt plan, så de er regulert inn i endringene. For å ikke gjøre for store inngrep i terreng og tilstøtende eiendommer, har vi fått godkjent en fravikssøknad som tillater kantstopp ned til 2,5 meter bredde, og 15 meter lengde (kravet i N100 er 2,7 meter bredde og 20 meter lengde). Dette kantstoppet planlegges med 15 meter lengde.
19. Markere stengt avkjørsel – 5/43 og 5/56 – pnr. 1855  
Her ble det regulert inn alternativ avkjørsel, og aktuell avkjørsel ble glemt markert av stengte avkjørsler. Så stengt avkjørsel er markert i reguleringsendringene.
20. Redusere annen veggrunn – 5/57 – pnr. 1800-1820  
I dag ligger det en mur ved garasjen til eiendom 5/57, noe fylkeskommunen tenker å opprettholde. Dermed er det ikke behov for så mye annen veggrunn grønt som er regulert i vedtatt plan.
21. For lite annen veggrunn grønt – alle eiendommer mellom 5/225 og 5/5 – pnr. 1860-1695  
Siden vegen senkes i forhold til dagens veg, vil det gjøre mer terrengutslag enn det som er regulert til annen veggrunn grønt i vedtatt plan. Dette gjelder hele strekning mellom 5/225 og 5/5, så i planendringene er bredden økt til 1,5 meter på nordsiden av vegen.
22. Landbruksavkjørsel – 5/5 – pnr. 1680  
Landbruksavkjørselen ble ikke tatt med i regulert plan, så den er regulert inn i

planendringene med pil.

23. Justering av avkjørsel – 5/8 – pnr. 1650

Alle andre sikre avkjørsler er tegnet inn i plan, så i reguleringsendringene er avkjørselen tegnet inn i stedet for bruk av pil.

24. Overvannsledning – 5/8 og 5/9 – pnr. 1540-1600

Det skal anlegges overvannsledning i området. Det er behov for økt areal til rigg på 5/9.

25. Utvide kantstopp – fylkeskommunens eiendom – pnr. 1540-1560

Kantstoppet må utvides for at kravet i N100 om 20 meter kantstopp kan imøtekommes.

26. Redusere anleggsbelte – 5/61 og 5/67 – pnr. 1450-1500

Vi har ikke behov for anleggsbelte helt opptil husene, og ønsker å redusere dette av hensyn til grunneierne på eiendommene 5/61 og 5/67.

### 3. Gjennomgang av uttaler

Rogaland Fylkeskommune har selv sendt ut varsel om endringer til grunneiere og statlige og regionale myndigheter. Det er kommet inn følgende uttaler:

- **Rogaland Fylkeskommune – seksjon for kulturarv.**

Planendringen vil påvirke sikringssonen til en gravhaug ID14562 som er automatisk fredet i medhold av lov 9 juni 1978 nr.50 om kulturminner (kulturminneloven) §4 første ledd.

Av endringene som er skissert er det bare pkt.11 – del 1 Skadberg – Saurdalsveien som vil komme i konflikt med automatisk fredet kulturminne.

I denne saken er det snakk om å utvidet arealet som reguleres til «annen veggrunn» med 0,5 meter innenfor gravrøysas sikringsssone. Det aktuelle arealet er allerede forstyrret av graving langs vegen. Gravrøysa ID 14562 ligger i dyrket mark og er overpløyd. ID 14562 ligger avskåret fra vegen med et moderne fletteverksgjerde.

Fylkeskommunen vurderer at reguleringsendringen for reguleringsplan for gang- og sykkelveg for Ytstebrødveien i Eigersund kommune kan godkjennes under forutsetning av at det moderne fletteverksgjerdet kan stå som buffer mot gravrøysa under anleggsarbeidet på vegen.

Dispensasjon fra den automatisk fredningen gjennom planvedtaket forutsetter at bestemmelsene nedenfor tas med:

*«Fletteverksgjerde sør av ID 14563 blir stående som en buffer mot gravrøysa under anleggsarbeidet. Det må ikke gjøres inngrep eller lagres/dumpes masse innenfor kulturminnet 14562 som ligger nord av fletteverksgjerdet. Vedlikeholdsarbeidet skal utføres skånsomt uten inngrep i bakken. Dersom det under arbeid oppdages/fremkommer automatisk fredete kulturminner, skal arbeidet straks stanses og fylkeskommunen kontaktes, jf. kulturminneloven § 8 annet ledd».*

#### 4. ROS-analyse og Konsekvensvurdering

Analysen er gjennomført med egen sjekkliste basert på rundskriv fra DSB (veileder for kommunale risiko og sårbarhetsanalyser). Analysen er basert på foreliggende forslag til endring. I risikovurderingene er det tatt utgangspunkt i relevante dokumenter. Kravet om Risiko- og sårbarhetsanalyse (ROS-analyse) slår inn ved endringer av plan dersom det forutsettes at endring av eksisterende plan medfører endringer i risiko og sårbarhet, jf. DSBs veileder Samfunnssikkerhet i kommunens arealplanlegging. ROS-analysen/KU-vurdering er ikke mer omfattende enn planendringen tilsier.

ROS - Tenkelige hendelser, risikovurdering og mulige tiltak er sammenfattet i følgende tabell.						
Hendelse/Situasjon	Fare tilstede?		Sannsynlighet?	Konsekvens	Risiko/alvorlighet	Kommentar/Tiltak
	Ja	Nei				
<b>Natur- og miljøforhold</b>						
Masseras/-skred		X	1	1		
Snø-/isras		X	1	1		
Flomras		X	1	1		
Elveflom		X	1	1		
Tidevannsflo		X	1	1		
Radongass		X	1	1		
<b>Vær, vind m.m.</b>						
Vindutsatte områder		X	1	1		
Nedbørsutsatte områder		X	1	1		
Overvann	X					Pkt.1,2 og 24 – legger til rette for økt kapasitet ved overvann.
<b>Natur- og kulturområder/inngrepssvake områder m.m</b>						
100 – meters beltet fra sjø		X	1	1		
Sårbar flora/inngrepssvake områder		X	1	1		
Sårbar fauna/fisk/leveområde for rødlistart		X	1	1		
Viltområde		X	1	1		
Landskapsvern/estetikk		X	1	1		
Vassdragsområder 50m/100m		X	1	1		
Drikkevannskilde/restriksjonsområder		X	1	1		
Kulturminne/-miljø/ SEFRAK	X		1	1		ID 14563 tas følgende inn i bestemmelsene – Fletteverksgjerdet blir ståendet som en buffer mot gravrøysa under anleggsarbeidet.
Vakre landskap		X	1	1		
Landbruk/kjerneområde for jordbruk/skogbruk		X	1	1		
Område brukt til idrett/lek		X	1	1		
Friluftstiltak – friluftstiltak og friområder		X	1	1		
<b>Menneskeskapte forhold</b>						
Strategiske områder						
Vei, bru, knutepunkt		X	1	1		
Havn, kaianlegg		X	1	1		
Sykehus/-hjem, kirke /Brann/politi/SF		X	1	1		
Forsyning kraft, vann		X	1	1		



Forsvarsområde/ Tilfluktsrom		X	1	1		
<b>Forurensningskilder</b>						
Industri		X	1	1		
Bolig		X	1	1		
Landbruk		X	1	1		
Akutt forurensning		X	1	1		
Støy		X	1	1		
Støv		X	1	1		
Forurensning i sjø		X	1	1		
Forurenset grunn		X	1	1		
Høyspentlinje/EMS/Stråling		X	1	1		
<b>Andre farlige/spesielle områder/forhold</b>						
Risikofylt industri mm		X	1	1		
Avfallsbehandling		X	1	1		
<b>Transport</b>						
Ulykke med farlig gods		X	1	1		
Vær/føre begrenser tilgjengelighet til området		X	1	1		
<b>Trafikksikkerhet</b>						
Ulykke i av-/påkjørsler		X	1	1		
Ulykke med gående/syklende	X		1	1		2 steder langs strekningen er innkjøring til bolig flyttet eller stengt for å ivareta trafikksikkerheten og frisisikten.
Andre ulykkes punkter		X	1	1		
<b>Barn og unge/universell utforming/Tilgjengelighet/vesentlig virkning natur og miljø</b>						
Tilfredsstillt det krav til barn og unge – lek m.m		X	1	1		
Kan hensyn til tilgjengelig/universell utforming ivaretas		X	1	1		
Vesentlig virking for natur og miljø?		X	1	1		
Konklusjon: Ingen kjente konsekvenser.						

### Barn, unge

Gang og sykkelsti langs Ytstebrødveien er viktig for å ivareta barn og unges trafikksikkerhet.

### Sikkerhet og beredskap

Overvannshåndtering – pkt.1 og 2 – Eksisterende infrastruktur lengre vest har ikke kapasitet til økt vannføring fra nytt anlegg. Det er derfor behov for en større utvidelse av plan for at prosjektet skal ha mulighet til å lage en best mulig løsning for overvannshåndtering for vestre del av prosjektet. Infiltrasjonsbassenget som opprinnelig skulle lages, må erstattes fordi grunnforholdene ikke er egnet til løsningen med infiltrasjon i grunnen. Bassenget gjøres derfor om til et fordrøyningsbasseng og flyttes opp i vegkanten for at det skal kunne driftes bedre.

### Trafikksikkerhet, parkering m.m.

Endringene i plankartet pkt.3 og 7 er tiltak som gjøres for å ivareta siktforhold og trafikksikkerheten på gang og sykkelstien.

- Pkt. 3 Lanbruksavkjørselen flyttes til låven lengre øst for å ivareta siktforholdene. De eksisterende adkomstene stenges.

- Pkt. 7 Eiendom 4/16 har allerede adkomst på nordsiden, fylkeskommunen vurderer det til at eiendommen ikke har behov for to adkomster. Grunnet trafiksikkerhet, ønsker man å redusere adkomst rett ut i fylkesvegen hvor dette er mulig.
- Pkt.9 og 22 – Landbruksavkjørsler som er glemt vedtatt i planen er nå med på nytt plankart. Her blir det krysning av gang og sykkelsti, det kan derfor fort oppstå ulykke med syklende og gående, derfor er det viktig å få lokalisert disse og merket dem godt.

#### **Universell utforming:**

Ingen kjente konsekvenser.

#### **4. Kommunedirektørens vurdering og konklusjon**

Kommunedirektøren viser til gjennomgang og vurdering i pkt.1-4 og vil derfor etter en samlet vurdering og etter delegert myndighet vedta reguleringsendring etter forenklet behandling som medfører følgende endringer i:

Plankart:

1. Oppdateres med pkt. 1-26 jfr. Plankartene datert 06.05.2022 – «Nummerert oversikt over planendringer – del1».

Bestemmelser:

7. Punkt 3.2 – under formålet Gang- og sykkelveg (SGS)
  - Eier av gnr./bnr. 4/146 kan benytte seg av gang- og sykkelvegen for adkomst til driftsbygningene sine.
  - Følgende eiendommer kan krysse gang- og sykkelvegen for adkomst til sin landbrukseiendom: gnr/bnr. 4/6, 6/1-2 og 7/14.
8. Punkt 3.2 - under formålet Annen veggrunn – grøntareal (SVG): Inngrep i SVG67 og SVG72 skal begrenses mest mulig.
9. Punkt 4.1 – Kulturminne 249355 er tatt bort ettersom det her ikke er behov for utgraving.
10. Punkt 4.2 – Innenfor #5 og #6 kan det ikke foretas gravarbeider i anleggsbeltet, heller ikke fjerning av matjord.
11. Punkt 5.1 – Automatisk fredete kulturminner
  - Der plangrensen passerer ID14562 og 14563 skal eksisterende gjerde med stålstooper og ståltråd bli stående som buffer mot gravrøysene under anleggsarbeidet, i tillegg skal det settes opp anleggs-gjerde bak trådgjerdet.
  - Eksisterende trådgjerder ved ID14562 og 14563 må fjernes av hensyn til trafiksikkerheten, ved fjerningen kan det ikke foretas noen form for inngrep i bakken. Masser og steiner under gjerdene kan ikke flyttes på da de er en del av gravrøysene og derfor freda.

**Økonomiske konsekvenser:**

~ o ~

## Alternative løsninger:

~ o ~

### Dokumenter - vedlagt saken:

Dok.nr	Tittel på vedlegg
981340	Plankart Skadberg–Saurdalsveien.pdf
981341	Planbestemmelser.pdf
981342	Planbeskrivelse.pdf
981343	Endringer i planbeskrivelse og planbestemmelser.pdf
981345	Endringer i plankart Skadberg–Saurdalsveien.pdf
981346	Oversikt over reguleringsendringer, Skadberg–Saurdalsveien.pdf
981344	Merknad fra Seksjon for kulturarv.pdf

### Parter i saken:

	Rogaland fylkeskommune	Postboks 130 Sentrum	4001	STAVANGER
	MYKLEBUST HANS GEORG	STIE 1	4374	EGERSUND
	SLETTEBØ MAI KRISTIN	YTSTEBRØDVEIEN 229	4374	EGERSUND
	TUEN TORE ANDRÉ	YTSTEBRØDVEIEN 229	4374	EGERSUND
	KASPER BERND RUDI	YTSTEBRØDVEIEN 231	4374	EGERSUND
	MYKLEBUST GUNNAR INGARD	YTSTEBRØDVEIEN 259	4374	EGERSUND
	MYKLEBUST INGVAR	YTSTEBRØDVEIEN 259	4374	EGERSUND
	MYKLEBUST KARI SVENDSEN	SNØDESTIEN 2	4056	TANANGER
	MYKLEBUST PAUL KARSTEN (død)			
	MYKLEBUST SVERRE INGOLF	YTSTEBRØDVEIEN 259	4374	EGERSUND
	WILHELMSEN INGER KARIN	AARSTADGATEN 51	4371	EGERSUND

<b>Parter i saken:</b>				
	ØDEGAARD JOAKIM	Saurdalsveien 10	4374	EGERSUND
	SEGLEM BJØRN OVE	SAURDALSVEIEN 8	4374	EGERSUND
	KALDESTAD JOHN ROGER	SAURDALSVEIEN 6	4374	EGERSUND
	ERIKSEN DANIEL KOBORG	Saurdalsveien 4	4374	EGERSUND
	Bertelsen & Garpestad AS Avd Egersund	Hovlandsveien 70	4374	EGERSUND
	BERGSLIEN SIV T AA TEIGEN	YTSTEBRØDVEIEN 352	4374	EGERSUND
	RASMUSSEN TOM OVE	SYMREBAKKEN 8	4372	EGERSUND
	RASMUSSEN UNNI LISE STENE	SYMREBAKKEN 8	4372	EGERSUND
	SKADBERG OLE JAKOB	YTSTEBRØDVEIEN 348	4374	EGERSUND
	MYKLEBUST HARRY	YTSTEBRØDVEIEN 293	4374	EGERSUND
	MYKLEBUST MARGARET E	YTSTEBRØDVEIEN 293	4374	EGERSUND
	HUNNESTAD MELISSA	YTSTEBRØDVEIEN 289	4374	EGERSUND
	BJORTJØNNL I ARNE	YTSTEBRØDVEIEN 320	4374	EGERSUND
	BJORTJØNNL I ELISABETH B	YTSTEBRØDVEIEN 320	4374	EGERSUND
	MYKLEBUST LISE	BJERGSTEDVEIEN 9	4371	EGERSUND
	JOHANSEN ARNE KJELL	YTSTEBRØDVEIEN 279	4374	EGERSUND
	MYKLEBUST TORGER T	MOSBEKKGATEN 2	4370	EGERSUND
	REFSLAND TOR EVEN	YTSTEBRØDVEIEN 248	4374	EGERSUND
	HADLAND ASTRID MARY	YTSTEBRØDVEIEN 250	4374	EGERSUND
	LURA SVEIN MAGNE	ROALD AMUNDSSENS GATE 116	4307	SANDNES
	TORGENSEN ARTHUR (død)	281 ATLANTIC AVE, MANASQUAN, NJ 08736, USA		
	MYKLEBUST FRODE	YTSTEBRØDVEIEN 287	4374	EGERSUND

<b>Parter i saken:</b>				
	JOHANSEN MONIKA SKAVØY	YTSTEBRØDVEIEN 252	4374	EGERSUND
	JOHANSEN TERJE	YTSTEBRØDVEIEN 252	4374	EGERSUND
	HOVLAND EINAR	YTSTEBRØDVEIEN 309	4374	EGERSUND
	ROGSTAD BEATHE	YTSTEBRØDVEIEN 286	4374	EGERSUND
	ROGSTAD KOLBJØRN	YTSTEBRØDVEIEN 286	4374	EGERSUND
	MYKLEBUST NILS BØRGE	Ytstebrødveien 315	4374	EGERSUND
	TORGERSEN INGOLF ARTHUR	YTSTEBRØDVEIEN 298	4374	EGERSUND
	SVENSEN STINE HELLEVIK	YTSTEBRØDVEIEN 246	4374	EGERSUND
	SVENSEN ULF EMIL	YTSTEBRØDVEIEN 246	4374	EGERSUND
	EGELANDSD AL KJETIL	ÅSANEVEIEN 3	4373	EGERSUND
	MYKLEBUST TORFINN	VIERVEIEN 7	4371	EGERSUND
	GARPESTAD KJELL JR	KRÅKEFJELLVEIEN 17	4370	EGERSUND
	TELENOR INFRA AS	Postboks 800	1331	FORNEBU
	OLSEN LIV- TONE MYKLEBUST	YTSTEBRØDVEIEN 357	4374	EGERSUND
	OLSEN OVE KÅRE	YTSTEBRØDVEIEN 357	4374	EGERSUND
	SKADBERG LUDVIG FREDRIK	YTSTEBRØDVEIEN 343	4374	EGERSUND
	SAMSLÅTT JIMMY	HOVLANDSVEIEN 47	4374	EGERSUND
	RIECHE GRACE MANUEL	YTSTEBRØDVEIEN 351	4374	EGERSUND
	RIECHE MARCO	YTSTEBRØDVEIEN 351	4374	EGERSUND
	BERGSLIEN NILS OTTO	YTSTEBRØDVEIEN 352	4374	EGERSUND
	BØE ELLEN CHR SIMONSEN	YTSTEBRØDVEIEN 344	4374	EGERSUND
	BØE OLE CHRISTIAN	YTSTEBRØDVEIEN 344	4374	EGERSUND
	HOVE INGER J ROALDSEN	YTSTEBRØDVEIEN 334	4374	EGERSUND

Parter i saken:				
	HOVE LEIF WILLY	YTSTEBRØDVEIEN 334	4374	EGERSUND
	SEGLEM OVE	HAUANVEIEN 19	4374	EGERSUND
	SEGLEM ÅSE K WALDELAND	HAUANVEIEN 19	4374	EGERSUND
	MYKLEBUST JAN NORALF	YTSTEBRØDVEIEN 267	4374	EGERSUND
	MYKLEBUST ARNE	YTSTEBRØDVEIEN 311 B	4374	EGERSUND
	MYKLEBUST LIV ÅSE (død)	V/ARNE MYKLEBUST, YTSTEBRØDVEIEN 311 B	4374	EGERSUND
	HOVLAND LISE	YTSTEBRØDVEIEN 297	4374	EGERSUND
	REMME KJARTAN	YTSTEBRØDVEIEN 297	4374	EGERSUND
	NYSTED TORA IREN	MARKVEIEN 22A	4020	STAVANGER
	MYKLEBUST OLE	YTSTEBRØDVEIEN 325	4374	EGERSUND
	RUSDAL IVAR	KRÅKEFJELLVEIEN 12	4370	EGERSUND
	MYKLEBUST ØYSTEIN HANSEN	YTSTEBRØDVEIEN 236	4374	EGERSUND
	SEGLEM ISAK G (død)	V/INGRID MARIE SEGLEM, YTSTEBRØDVEIEN 242	4374	EGERSUND
	TENGESDAL ANNE HELENE B	Stie 55	4374	EGERSUND
	HELVIG THERESE	YTSTEBRØDVEIEN 370	4374	EGERSUND
	SKADBERG JAKOB	YTSTEBRØDVEIEN 370	4374	EGERSUND
	SKADBERG OLE CHRISTEN	YTSTEBRØDVEIEN 374	4374	EGERSUND
	CHRISTOFFE RSEN GUNN S	SKADBERGSTRONDVEIEN 6	4374	EGERSUND
	JOHANNESE N KARIN	YTSTEBRØDVEIEN 312	4374	EGERSUND
	TORGENSEN TORVALD	YTSTEBRØDVEIEN 324	4374	EGERSUND
	MYKLEBUST SIGURD BERNT	RØDSTRUPEVEIEN 20	4626	KRISTIANSAND S
	HANSEN JOAKIM	YTSTEBRØDVEIEN 278	4374	EGERSUND
	SEGLEM LIV AGNETE	KLIPPERVEIEN 3	4374	EGERSUND
	Margit Åreskjold	Bygg- og eiendomssjef		

